

TABELA DE MEDIDAS

CÓD.:	MODELOS	TUBOS		HASTES C/ ROSCA	
		Dianteiros	Traseiros	Dianteiros	Traseiros
900	UNIVERSAL C/ CALHA	1200	1200	-	-
901	FORD KA (97/07) Friso	800	800	860	860
902	POLO CLASSIC (95/01) Friso	850	850	900	900
903	POINTER 4P (94/96)	960	960	1020	1020
904	LOGUS 2P (93/97)	960	960	1020	1020
905	GOL 2P - G2, G3, G4	940	960	1000	1020
906	GOL 2P - G3, G4 (94/14) Friso	910	840	960	900
907	FORD KA (08/13)	880	850	940	900
908	POLO CLASSIC 4P (05/12)	970	950	1020	1000
909	COBALT (11/19)	1130	1110	1190	1160
910	GOL 4P - G2, G3, G4 (95/14)	940	920	1000	980
911	GOL 4P - G2, G3, G4 Friso	900	860	960	920
912	PALIO 2P (96/12)	940	930	1000	980
913	PALIO NOVO 4P (12/20)	1010	940	1060	1000
914	HB-20 4P (12/20)	1040	1040	1100	1100
915	PALIO 4P (96/16)	950	940	1000	1000
916	MAREA (...08)/BRAVA (...03)	980	960	1040	1020
917	HONDA FIT (03/14)	1010	980	1060	1040
918	UNO 2P (...13)	950	940	1000	1000
919	MERIVA (03/12)	1050	1020	1100	1080
920	UNO 4P (...13)	950	940	1000	1000
921	FOX 2P (...16)	1040	1030	1100	1090
922	FOX 4P (...18)	1040	1030	1100	1090
923	PEUGEOT 2P (206/207)	980	950	1040	1000
924	PEUGEOT 4P (206/207)	980	950	1040	1000
925	KOMBI MADEIRA	1350	1350	-	-
926	FIESTA HATCH/SEDAN (02/14)	1030	980	1090	1040
927	Gol G5, G6, G7/Voyage (13/20)	1030	1040	1090	1100
928	KOMBI FERRO - Teto Alto/Baixo	1300	1300	-	-
930	CORSA (05/15) / CELTA Friso	940	940	1000	1000
931	CORSA (FIX. PORTA) (94/15)	990	980	1040	1040
932	LONGARINA	1200	1200	-	-
936	CLIO 4P (01/12) Friso	920	920	980	980
938	CITROEN C3 4P (03/12)	1010	1010	1060	1060
939	SCENIC (98/10) Friso	980	980	1040	1040
940	CELTA (95/15)	980	980	1040	1040

RACKS ESPECÍFICOS

MONTAGEM PASSO A PASSO: ILUSTRAÇÕES DE PEÇAS E ORDEM DE MONTAGEM

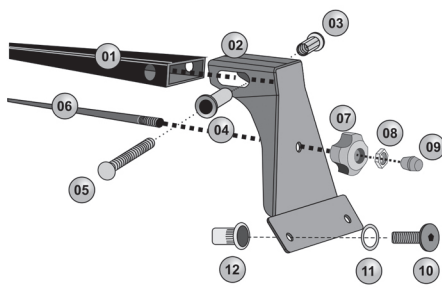

DESCRIÇÃO DAS PEÇAS PARA MONTAGENS:

- 01- Tubo Retangular
- 02- Suporte
- 03- Porca Especial
- 04- Bucha Lisa
- 05- Parafuso M6
- 06- Barra Roscada M6
- 07- Borboleta
- 08- Porca Comum M6
- 09- Pino da Borboleta
- ** 10- Parafuso M6
- ** 11- Arruela pressão
- ** 12- Bucha Rebite

RACKS ESPECÍFICOS

- 1.º passo: Encaixe o tubo retangular (01) no suporte (02).
- 2.º passo: Encaixe a porca especial M6 (03) no suporte e tubo (01).
- 3.º passo: Encaixe a bucha lisa (04) no suporte (02) e tubo (01).
- 4.º passo: Fixação do parafuso M6 (05), ele encaixa na bucha lisa (04) e é rosqueada na porca especial (03). Aperte parcialmente.
- 5.º passo: Encaixe a barra rosçada (06) no suporte (02) e aperte a borboleta (07) que está montada com a porca M6 (08) com um Aperto parcialmente. Aperto Final Borboleta (07).

Obs.: Para os itens 10, 11 e 12 serão usados somente para os carros: Logan e Sander.

Obs. IMPORTANTE: Para instalação dos Racks, é importante, levar o carro em uma loja de acessórios automotivos. Potanto, não nos responsabilizamos pela instalação incorreta.

Obs.: Quando for instalar os Racks nos carros Sander ou Logan dos códigos: 980 e 981, fixar apenas os parafusos M6 nas roscas existentes. E quando for instalar os Racks Sander ou Logan dos Códigos 982 e 983 é necessário fazer furação para fixação das buchas rebite e fixar os Racks.

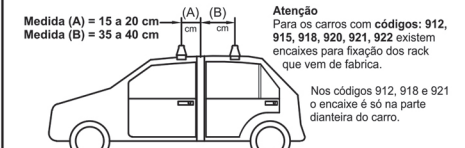

IMPORTANT: Para instalação do Rack é importante observar as distâncias do desenho ilustrativo levando em consideração a coluna da porta do carro.

ILUSTRAÇÕES APÓS MONTAGEM

RACKS COM FIXAÇÃO NA PORTA

- 903 - Pointer 4P (94/96)
- 904 - Logus 2P (93/97)
- 905 - Gol 2P (G2, G3 e G4)
- 907 - Ford Ka (08/13)
- 908 - Polo Classic 4P (05/12)
- 909 - Cobalt 4P (11/19)
- 910 - Gol 4P G2, G3, G4 (95/14)
- 912 - Palio 2P (96/12)
- 913 - Palio Novo 4P (12/20)
- 914 - HB-20 (12/20)
- 915 - Palio 4P (96/16)
- 916 - Marea (...08) e Brava (...03)
- 917 - Honda Fit (03/14)
- 918 - Uno 2P (...13)
- 919 - Meriva (03/12)
- 920 - Uno 4P (...13)
- 921 - Fox 2P (...16)
- 922 - Fox 4P (...18)
- 923 - Peugeot 2P 206/207
- 924 - Peugeot 4P 206/207
- 926 - Fiesta Sedan/Hatch (02/14)
- 927 - Gol G5, G6, G7 (13/20)
- 931 - Corsa Sedan/Classic (94/15)
- 938 - Citroen C3 4P (03/12)
- 939 - Scenic (98/10) Friso
- 940 - Celta (95/15)
- 938 - Citroen C3 4P (03/12)
- 939 - Scenic (98/10) Friso
- 940 - Celta (95/15)

Atenção: Alguns carros já vem de fabrica com encaixes para fixação dos rack: Cód.: 912, 915, 918, 920

E também existem carros com fixação através de roscas: Cód.: 921, 922, 980, 981

ILUSTRAÇÕES APÓS MONTAGEM

RACKS COM FIXAÇÃO NA PARTE CENTRAL DO FRISO

- 930 - Corsa / Celta / Fiesta / Kadett (05/15)
- 939 - Scenic (98/10)
- 952 - Astra 2/Portas (99/07)
- 952 - Astra 4 Portas (99/11)
- 1015 - Citroen C3 (03/12)

RACKS COM FIXAÇÃO NA PARTE LATERAL (INTERNA) DO FRISO

- 901 - Ford Ka (97/07)
- 902 - Polo Classic 4P (95/01)
- 906 - Gol 2P G3 / G4 (94/14)
- 911 - Gol 4P G2 / G3 / G4
- 936 - Clio 4P (01/12)
- 942 - Meriva (03/12)
- 962 - Onix 4P (12/17)
- 993 - Gol 2P G5,6,7 (12/17)
- 1010 - Honda Fit (03/14)

INSTALAÇÃO CERTA E ERRADA DE MONTAGEM

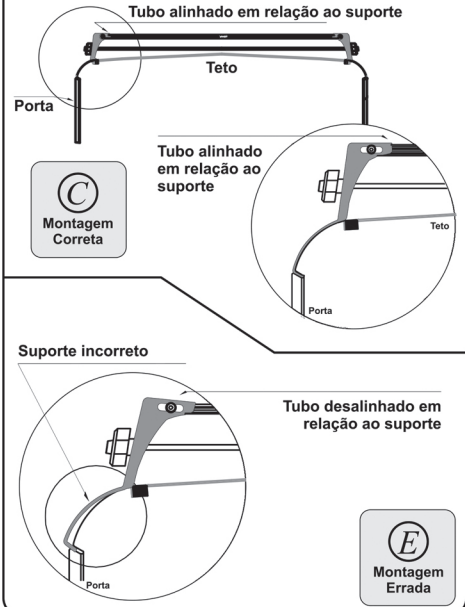

INSTALAÇÃO CERTA E ERRADA DE MONTAGEM



TABELA DE MEDIDAS

CÓD.:	MODELOS	TUBOS		HASTES C/ ROSCA	
		Dianteiros	Traseiros	Dianteiros	Traseiros
941	PRISMA (06/12)	990	990	1040	1040
942	MERIVA (03/12) Friso	950	900	1000	960
952	ASTRA 2P (99/07) Friso	960	960	1020	1020
953	ASTRA 4P (07/11)	1000	1000	1060	1060
954	VECTRA (96/05)	1000	980	1060	1040
960	UNO VIVACE 4P (11/19)	1020	980	1080	1040
961	PUNTO (07/11)	950	880	1000	940
962	ONIX 4P (12/20) Friso	950	930	1000	980
964	CLIO 2P (01/12)	910	920	960	980
967	ESCORT 2P (93/96)	960	960	1020	1020
968	ONIX/PRISMA (12/19)	1030	1030	1080	1080
969	CORSA MAXX (...05)	1000	1000	1060	1060
971	PICASSO (00/14)	1040	1040	1100	1100
972	CRUZE SEDAN (11/15)	1050	1020	1100	1080
973	UP 4P (11/20)	1060	1020	1120	1080
975	Ka+ 4P (14/19)	1040	1010	1100	1060
978	FOCUS HATCH 4P (13/18) 3G	1100	1070	1160	1130
979	FOCUS SEDAN 4P (09/12) 2G	1100	1070	1160	1130
980	SANDERO (07/12)	1100	1070	1160	1130
981	LOGAN (07/12)	1130	1100	1190	1160
982	SANDERO 4P (14/21)	1100	1070	1160	1130
983	LOGAN (14/21)	1080	1060	1130	1120
984	ARGO / CROWNOS (17/19)	1040	950	1060	1000
985	MOBI 4P (16/19)	1000	980	1060	1040
987	NEW FIESTA 4P (13/20)	1040	980	1100	1040
988	KUIJ 4P (17/19)	1000	960	1060	1020
989	MARCH (11/20)	900	880	960	940
990	VERSA (12/19)	940	940	1000	1000
991	TIDA (10/19)	1060	1030	1120	1090
992	ETIOS HATCH (12/21)	990	980	1040	1040
993	GOL 2P G5, 6, 7 (12/17) Friso	940	940	1000	1000
994	COROLLA 4P (03/08)	930	940	980	1000
995	COROLLA 4P (14/19)	950	970	1000	1020
996	JETTA 4P (12/18)	1060	1050	1120	1100
997	GOL 4P (91/97)	950	930	1000	980
1005	STILO 4P (03/10)	1060	1060	1120	1120
1010	HONDA FIT 4P (03/14)	980	950	1040	1000
1015	CITROEN C3 4P (03/12)	980	960	1040	1020
1020	PICANTO 4P (06/11)	970	970	1020	1020

ORIENTAÇÕES GERAIS

Primeiramente, ressaltamos que a responsabilidade pelo transporte de bagagens, é sempre do motorista, porque o peso e o volume da carga transportada interferem no comportamento do veículo em movimento.

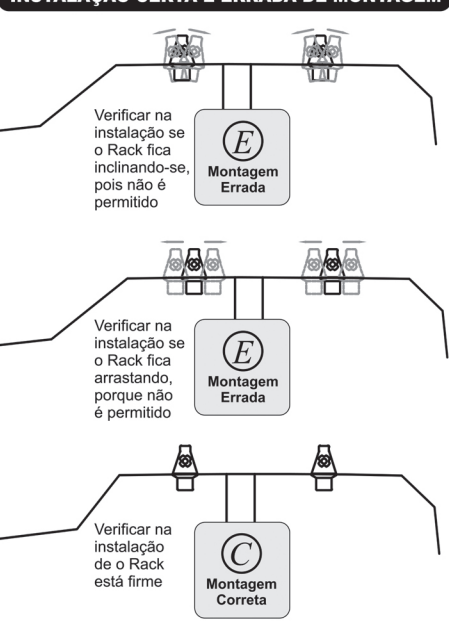
- Utilize cintas próprias para fixação **NUNCA USE ELÁSTICOS**, e ao passar por pontes ou viadutos, esteja atento quanto à altura de sua carga.
- Nunca carregue o **RACK**, com peso acima da capacidade permitida para cada veículo. Procure sempre distribuir os volumes, de modo que haja um equilíbrio de peso sobre o automóvel.
- Jamais deixe os objetos soltos, pois com qualquer freada, os volumes podem se mover, ou até cair do veículo, causando danos ao seu veículo, ou aos veículos dos outros condutores.
- A trepidação do veículo nas vias públicas, pode ocasionar o afrouxamento dos elementos de fixação (parafusos / porcas / hastes), assim, durante sua viagem, verifique se a carga do rack continua bem fixada e segura, para evitar que a carga se solte e provoque um grave acidente. (esta verificação deve ser feita a cada 30 km, em média).
- Observe a calibragem dos pneus, para que todos possam sofrer um desgaste por igual.
- Em dias de chuva, reduza a velocidade, rode com pneus em bom estado, observe poças de água para evitar derrapagens.



Observe se há pedestres, pois eles têm a preferência. Ao trafegar por regiões rurais, fique atento quanto à presença de animais na pista.



O seu RACK VHIP, foi projetado e desenvolvido para suportar até 35 kg. (EXCEÇÃO FEITA AO RACK KOMBI REFORÇADO DE MADEIRA, QUE SUPORTE ATÉ 50 KG) de peso máximo desde que distribuído de forma uniforme e equilibrada.

(Obs: verifique as recomendações do fabricante do veículo).

ATENÇÃO: ATENDIDAS AS RECOMENDAÇÕES ACIMA, SEU RACK PODERÁ SER USADO COM SEGURANÇA E UTILIDADE POR MUITO TEMPO. PORÉM, LEMBRE-SE DE SUA RESPONSABILIDADE PELO RESPEITO AO USO CORRETO DESTES ACESSÓRIOS.



Sempre que transportar escadas, colchões, telhas, botes, caiaques ou pranchas de surf e similares, **É OBRIGATORIO A FIXAÇÃO NA PARTE FRONTAL E TRASEIRA DO VEICULO.**



Feito a fixação Frontal e Traseira você evita o efeito "avião", que pode "levantar" o seu veículo, e arrancar sua carga.

ATENÇÃO: NUNCA ULTRAPASSE A VELOCIDADE MÁXIMA DE 70 km. Não abra o teto solar quando estiver com o rack. Muita atenção também, ao abrir o porta malas (para maior segurança, existem racks específicos para o transporte de caiaques, pranchas de surf, escadas e bicicletas). Deve-se ter bastante atenção ao ultrapassar ou ser ultrapassado por outros veículos, pois isso pode fazer com que o carro balance. Se isso acontecer, segure o volante com firmeza e mantenha-se em linha reta.

Cuidado com buracos, lombadas, acives e declives, movimentando-se com atenção e velocidade reduzida. Mantenha distância segura dos demais veículos, evitando possíveis colisões, sinalize sempre que necessário quando for virar a esquerda ou direita e **EVITE FREADAS E ARRANCADAS BRUSCAS**. Mantenha seu carro em bom estado de conservação, jamais dirija depois de beber, ou quando estiver sonolento ou muito cansado. Respeite **SEMPRE** sinalização. Ao sair da estrada, chegando às cidades de destino, observe a redução da velocidade. Siga todas as orientações deste manual, respeite os limites de velocidade e **BOA VIAGEM!**

REGULAMENTAÇÕES Resolução CONTRAN n° 349 de 17/05/2010

As dimensões dos equipamentos (racks, bagageiros), não devem ultrapassar a largura e o comprimento do veículo.

Nenhuma carga ou volume transportado poderá impedir a visibilidade do motorista, as lanternas, ou a PLACA do veículo.

- Fica permitido o transporte de bicicletas na parte posterior externa e sobre o teto dos veículos de transporte de passageiros e misto.

- A bicicleta transportada, deverá ser fixada a estrutura do veículo, por dispositivo apropriado de forma a não atentar contra a segurança do veículo e do transitante.

De acordo com o CÓDIGO DE TRANSITO:

- Altura máxima permitida é de 50 cm, já considerando a estrutura do rack.
- A velocidade máxima permitida, com bagagem ou carga é de:
 - * 60 km nas vias de trânsito rápido.
 - * 50 km nas vias arteriais.
 - * 40 km nas vias coletoras.
 - * 30 km nas vias locais.
 - * 70 km em Rodovias.
 - * 40 km em estradas sem pavimentação.

RACK UNIVERSAL (c/ Calha) - Cód. 900 KOMBI BARRA FERRO (Teto Alto/Baixo) - Cód. 928

Itens incluso

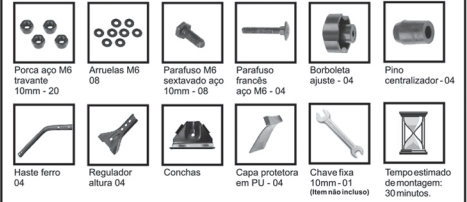

MONTAGEM PASSO A PASSO: ILUSTRAÇÕES DE PEÇAS E ORDEM DE MONTAGEM...

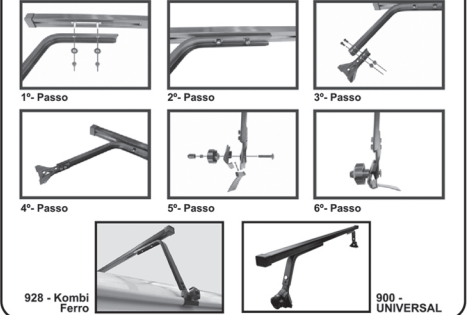

RACK KOMBI BARRA MADEIRA (Teto Alto/Baixo) Cód. 925

MONTAGEM PASSO A PASSO: ILUSTRAÇÕES DE PEÇAS E ORDEM DE MONTAGEM...

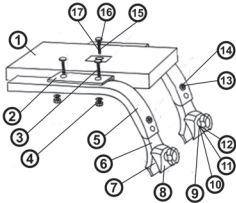

Item	Descrições das Peças p/ Instalações	Quant.
1	Madeira (1.300mm)	02 Pcs
2	Chapa Perfil "U"	04 Pcs
3	Parafuso Sextavado M6 x 16mm	16 Pcs
4	Porca Autotravante	16 Pcs
5	Haste de Ferro	08 Pcs
6	Foquetinho (Regulador de Altura)	08 Pcs
7	Proteção "PU"	08 Pcs
8	Concha (Encaixe de Fixação)	08 Pcs
9	Parafuso Francês M6x35mm	08 Pcs
10	Porca Autotravante	08 Pcs
11	Borboleta	08 Pcs
12	Pino da Borboleta	08 Pcs
13	Parafuso Sextavado M6 x 16mm	16 Pcs
14	Porca Autotravante	16 Pcs
15	Parafuso Francês M6x60mm	04 Pcs
16	Arruela Lisa	04 Pcs
17	Porca Comum M6	04 Pcs

